



山东仁科设备平台 使用手册



目录

| | |
|--------------------|----|
| 1.手机端登录..... | 4 |
| 1.1 设备管理..... | 4 |
| 1.2 快捷操作..... | 9 |
| 1.2.1 添加设备..... | 9 |
| 1.2.2 WIFI 配网..... | 10 |
| 1.2.3 修改昵称..... | 11 |
| 1.2.4 实时地图..... | 11 |
| 1.2.5 数据查看..... | 12 |
| 1.3 用户服务..... | 12 |
| 1.3.1 电脑登录..... | 12 |
| 1.3.2 用户指南..... | 12 |
| 1.3.3 重置密码..... | 12 |
| 1.3.4 联系我们..... | 12 |
| 1.3.5 增值服务..... | 12 |
| 2.web 端登录..... | 12 |
| 2.1 在线监控..... | 13 |
| 2.1.1 实时数据..... | 13 |
| 2.1.2 继电器控制..... | 14 |
| 2.2 数据中心..... | 15 |
| 2.2.1 历史数据查询..... | 15 |
| 2.2.2 历史轨迹查询..... | 16 |
| 2.2.3 报警记录查询..... | 16 |
| 2.2.4 语音报警记录..... | 17 |
| 2.2.5 短信发送记录..... | 18 |
| 2.2.6 邮件发送记录..... | 18 |
| 2.2.7 继电器操作记录..... | 18 |
| 2.3 设备管理..... | 19 |
| 2.3.1 设备列表..... | 19 |
| 2.3.2 设备权限..... | 20 |
| 2.3.3 数据转发..... | 20 |
| 2.3.4 充值记录..... | 20 |
| 2.4 系统管理..... | 21 |
| 2.4.1 日志查询..... | 21 |



山东仁科

| | |
|--------------|----|
| 3.注意事项 | 21 |
| 4.联系方式 | 22 |

1.手机端登录

搜索并关注“山东仁科设备平台”微信公众号，即可跳转到山东仁科设备平台公众号页面，如图 1.1 所示



图 1.1

1.1 设备管理

点击设备管理可进入设备列表页面，下方显示该账号下的所有设备，上方可根据设备名称进行搜索

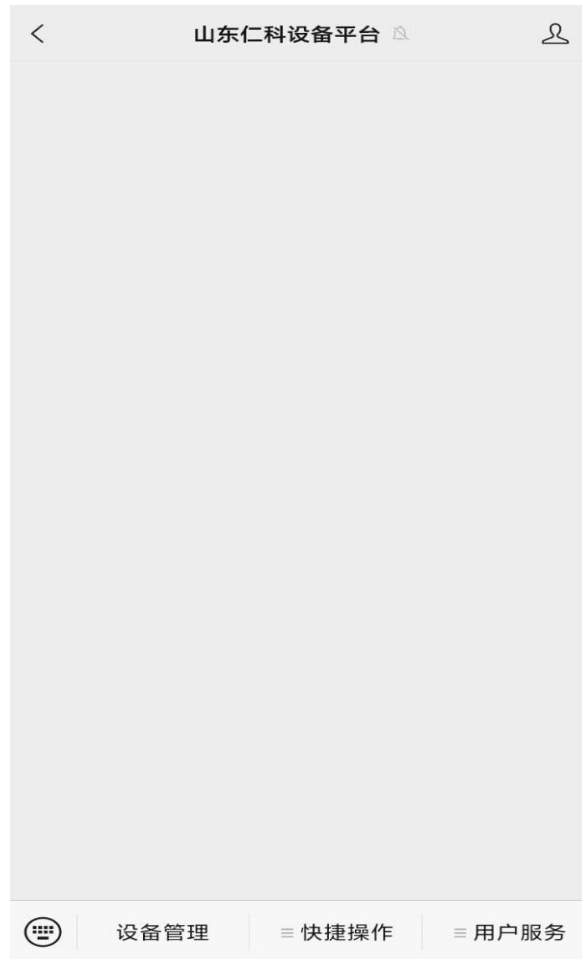

图 1.1.1

| 序号 | 名称 | 说明 |
|----|--------|-------------------------------------|
| 1 | 设备操作 | 点击可以对设备进行主机参数配置、远程控制等操作，如图 1.1.2 所示 |
| 2 | 展开节点信息 | 点击可展开查看该设备下所有节点的详细信息 |
| 3 | 节点操作 | 点击可查看设备节点历史数据、历史轨迹等，如图 1.1.5 所示 |
| 4 | 折叠节点信息 | 点击可折叠该设备下所有节点的详细信息 |
| 5 | 切换查看 | 左右切换可查看实时地图和仪表显示模式 |

表 1.1.1



图 1.1.2

| 序号 | 名称 | 说明 |
|----|---------|-------------------------------------|
| 1 | 主机参数配置 | 可以对设备离线报警、报警联系人以及节点启用等进行编辑，如图 1.1.3 |
| 2 | 远程控制 | 可以对继电器进行远程操作，如图 1.1.4 |
| 3 | 主机远端参数 | 可以进行读取字典、参数和下发参数的操作 |
| 4 | 数据透传 | 可进行数据透传操作 |
| 5 | 校时 | 可以校准设备上的时间 |
| 6 | 关于设备 | 可以查看设备名称、设备地址和设备二维码 |
| 7 | 继电器操作记录 | 查询某个时间段内的继电器操作记录 |
| 8 | 主机充值 | 可查看该设备的语音、短信等剩余通知条数，并进行充值操作 |
| 9 | 更多 | 访客管理：机主可以进行机主转移和删除绑定设备的其他账号的操作； |

| | | |
|--|--|----------------|
| | | 解除绑定：对设备进行解绑操作 |
|--|--|----------------|

表 1.1.2

主机参数配置

编辑模式: OFF

设备名称: 测试10000001

告警记录: 开

离线语音: 开 离线短信: 开

离线邮件: 关 离线微信: 开

报警延时 (秒): 0

离线判断间隔 (分钟): 1

保存数据间隔 (分钟): 5

邮件告警间隔 (分钟): 5

微信告警间隔 (分钟): 5

微信最多发送 (次数): 3

语音/短信告警间隔 (分钟): 1

语音/短信最多发送 (次数): 3

使用标记位置: ON

设置位置 (请输入百度经纬度)

经度: 117.150054 纬度: 36.668881

语音/短信报警联系人

手机号1: 不开启

手机号2: 不开启

手机号3: 不开启

手机号4: 不开启

手机号5: 不开启

手机号6: 不开启

手机号7: 不开启

手机号8: 不开启

邮箱报警联系人

邮箱#1:

邮箱#2:

邮箱#3:

邮箱#4:

邮箱#5:

邮箱#6:

邮箱#7:

邮箱#8:

节点启用

温湿度: 开 电量: 开

供电方式: 开 风向: 关

水浸: 关 烟感: 关

PM: 关 节点8: 关

节点9: 关 节点10: 关

节点11: 关 节点12: 关

节点13: 关 节点14: 关

节点15: 关 节点16: 关

节点17: 关 节点18: 开

节点19: 关 节点20: 关

节点21: 关 节点22: 关

节点23: 关 节点24: 关

节点25: 关 节点26: 关

节点27: 关 节点28: 关

节点29: 关 节点30: 关

节点31: 关 节点32: 关

图 1.1.3

远程控制

编辑: OFF

| 继电器编号 | 继电器名称 | 是否可用 | 状态 |
|-------|-----------|--|----------------------------|
| 1 | 测试1000000 | <input checked="" type="checkbox"/> ON | <input type="checkbox"/> 关 |
| 2 | 测试1000000 | <input checked="" type="checkbox"/> ON | <input type="checkbox"/> 关 |
| 3 | 测试1000000 | <input checked="" type="checkbox"/> ON | <input type="checkbox"/> 关 |
| 4 | 测试1000000 | <input checked="" type="checkbox"/> ON | <input type="checkbox"/> 关 |
| 5 | 测试1000000 | <input checked="" type="checkbox"/> ON | <input type="checkbox"/> 关 |
| 6 | 测试1000000 | <input checked="" type="checkbox"/> ON | <input type="checkbox"/> 关 |
| 7 | 测试1000000 | <input checked="" type="checkbox"/> ON | <input type="checkbox"/> 关 |
| 8 | 测试1000000 | <input checked="" type="checkbox"/> ON | <input type="checkbox"/> 关 |

图 1.1.4



图 1.1.5

| 序号 | 名称 | 说明 |
|----|---------|--|
| 1 | 历史数据/曲线 | 可以对该节点进行历史数据查询，还能切换为曲线图模式 |
| 2 | 历史轨迹 | 将查询时间段内的历史轨迹在地图上描绘出来 |
| 3 | 报警记录 | 显示查询时间范围内的报警内容 |
| 4 | 语音报警记录 | 显示查询时间范围内的语音报警发送记录 |
| 5 | 短信发送记录 | 显示查询时间范围内的短信报警发送记录 |
| 6 | 邮件发送记录 | 显示查询时间范围内的邮件报警发送记录 |
| 7 | 参数设置 | 点击进入参数设置页面，可对节点的报警阈值、通知方式等参数进行编辑，如图 1.1.6 所示 |

表 1.1.3



图 1.1.6

1.2 快捷操作

1.2.1 添加设备

点击添加设备，跳转到绑定设备页面，点击识别设备，扫描设备上的二维码即可绑定设备



图 1.2.1.1

1.2.2 WIFI 配网

点击进入配网模式，先查看 WIFI 配网说明，之后进入配置页面。如图 1.2.2.1 WIFI 配网说明页和图 1.2.2.2 WIFI 配置页面



图 1.2.2.1



图 1.2.2.2

1.2.3 修改昵称

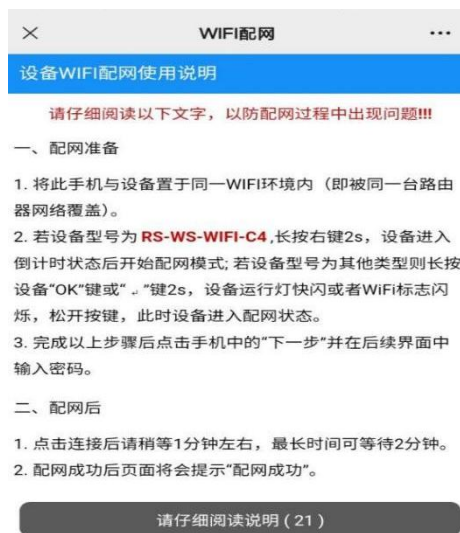
点击可以修改用户昵称



图 1.2.3.1

1.2.4 实时地图

点击可以查看设备在地图上的位置



图 1.2.4.1

1.2.5 数据查看

点击数据查看跳转到设备列表页面，同“1.1 设备管理”模块

1.3 用户服务

1.3.1 电脑登录

在电脑上打开山东仁科设备平台 Web 端网址，点击扫描二维码登录，电脑端使用说明见“2.web 端登录”



图 1.3.1.1

1.3.2 用户指南

点击可查看新手引导以及如何绑定设备、如何修改数据间隔等操作说明

1.3.3 重置密码

点击可重置账号的密码

1.3.4 联系我们

点击可查看我司介绍以及联系方式

1.3.5 增值服务

可以查看当前账号下每个设备语音、短信、邮件、中转剩余条数

2.web 端登录

在浏览器输入的山东仁科设备平台网址 <http://weixin.0531yun.cn/>，即可跳转到登录界面，

微信扫码或者选择账号登录，如图 2.1



图 2.1

2.1 在线监控

2.1.1 实时数据



图 2.1.1.1



图 2.1.1.2



图 2.1.1.3

| 序号 | 名称 | 说明 |
|----|------|--|
| 1 | 数值展示 | 默认显示所有设备的数值，点击右侧设备列表可查看单个设备的数值展示，如图 2.1.1.1 所示 |
| 2 | 仪表显示 | 将设备实时数据在仪表上显示，如图 2.1.1.2 所示 |
| 3 | 实时地图 | 点击可查看设备在地图上的位置，如图 2.1.1.3 所示 |

表 2.1.1.1

2.1.2 继电器控制

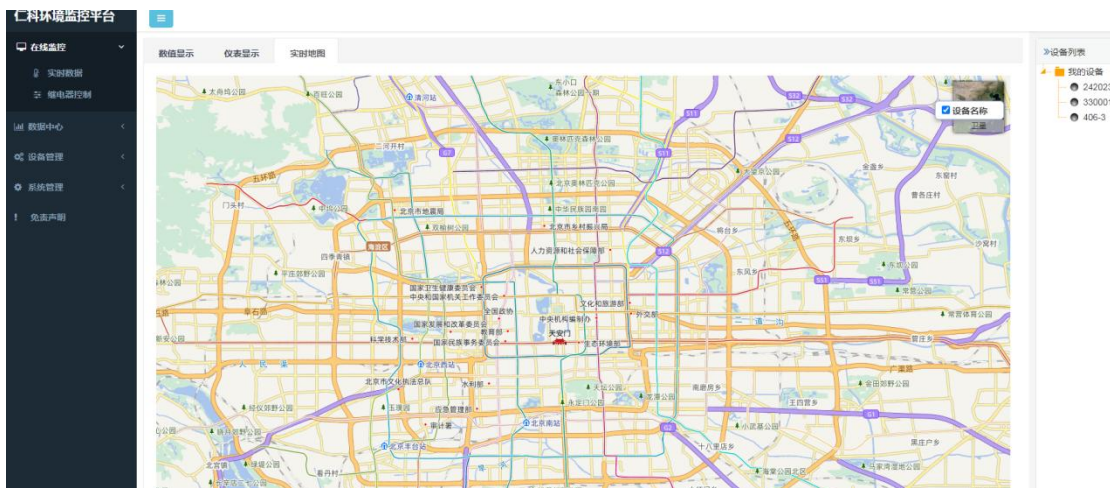
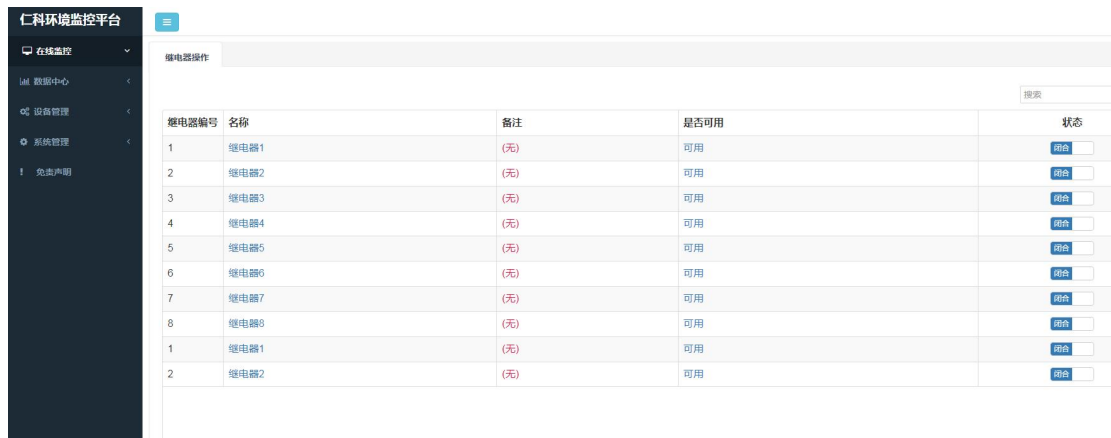

| 继电器编号 | 名称 | 备注 | 是否可用 | 状态 |
|-------|------|-----|------|----|
| 1 | 继电器1 | (无) | 可用 | 闭合 |
| 2 | 继电器2 | (无) | 可用 | 闭合 |
| 3 | 继电器3 | (无) | 可用 | 闭合 |
| 4 | 继电器4 | (无) | 可用 | 闭合 |
| 5 | 继电器5 | (无) | 可用 | 闭合 |
| 6 | 继电器6 | (无) | 可用 | 闭合 |
| 7 | 继电器7 | (无) | 可用 | 闭合 |
| 8 | 继电器8 | (无) | 可用 | 闭合 |
| 1 | 继电器1 | (无) | 可用 | 闭合 |
| 2 | 继电器2 | (无) | 可用 | 闭合 |

图 2.1.2.1

| 序号 | 名称 | 说明 |
|----|--------|------------------------------|
| 1 | 继电器名称 | 可以编辑继电器名称 |
| 2 | 备注 | 可以编辑备注 |
| 3 | 是否可用 | 可以下拉选择是禁止还是可用 |
| 4 | 状态 | 状态可以筛选是闭合还是断开 |
| 5 | 搜索 | 可以根据继电器名称进行搜索 |
| 6 | 切换显示形式 | 点击可切换为单继电器详细视图，如图 2.1.2.2 所示 |

表 2.1.2.1



图 2.1.2.2

2.2 数据中心

2.2.1 历史数据查询

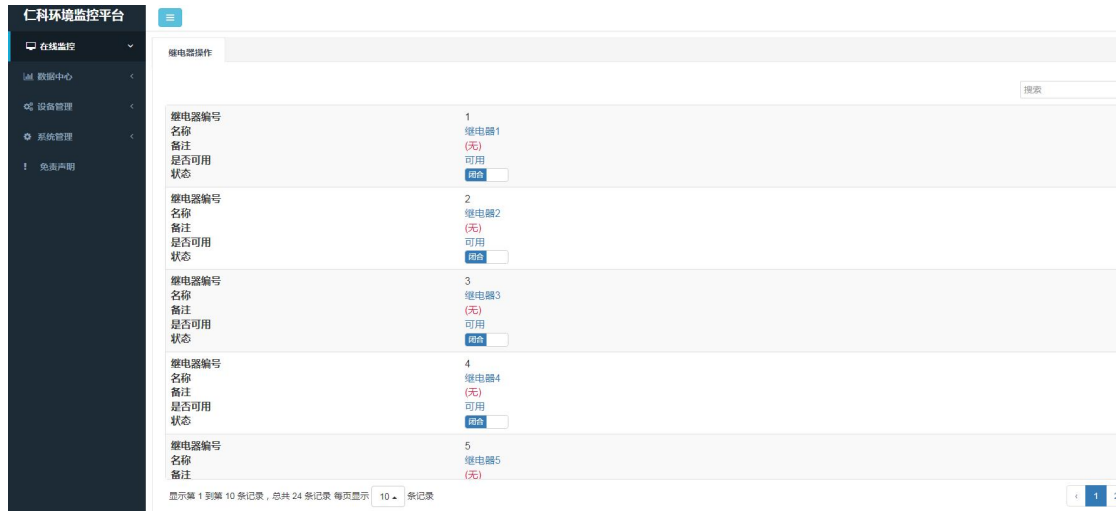

图 2.2.1.1

| 序号 | 名称 | 说明 |
|----|----------|--|
| 1 | 查询 | 右侧设备列表选择设备，选择该设备下的节点，筛选时间进行查询 |
| 2 | 删除 | 勾选数据进行删除 |
| 3 | 搜索 | 可以对查询列表内容进行搜索 |
| 4 | 切换数据展示模式 | 点击可切换数据展示模式，表格展示如图 2.2.1.1 所示，曲线图展示如图 2.2.1.2 所示 |
| 5 | 导出 | 可以以 excel 或者 pdf 的形式导出 |

表 2.2.1.1

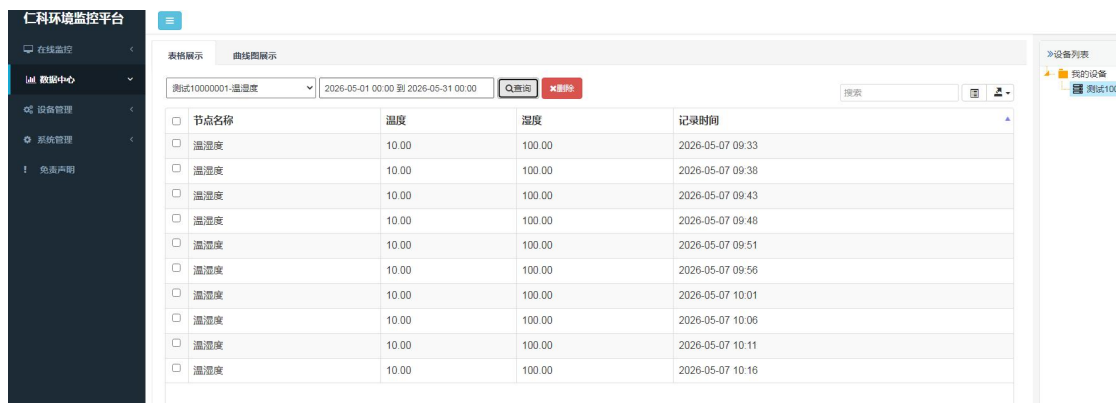

图 2.2.1.2

2.2.2 历史轨迹查询

选中设备，选择设备下的节点，选择时间进行查询，将查询时间段内的历史轨迹描绘出来

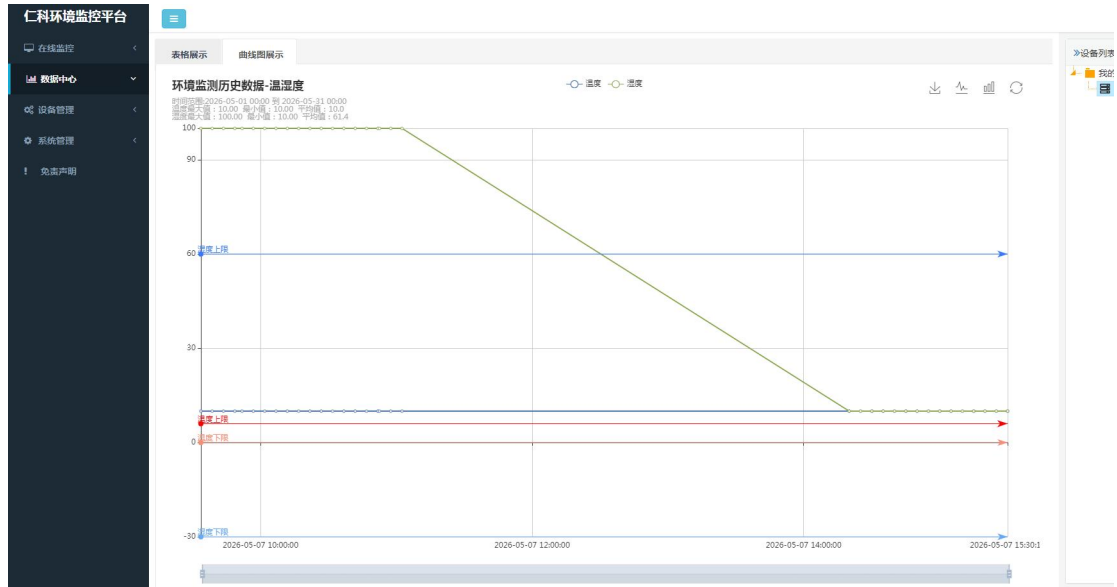

图 2.2.2.1

2.2.3 报警记录查询

选中设备，选择设备下的节点，选择时间进行查询，如下图所示

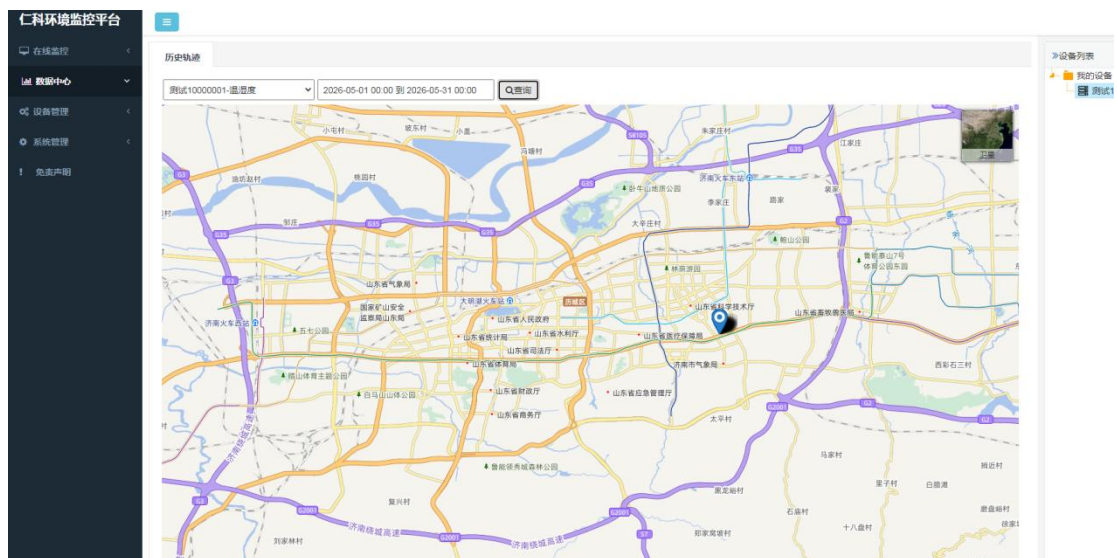

图 2.2.3.1

| 序号 | 名称 | 说明 |
|----|----------|-------------------------------|
| 1 | 查询 | 右侧设备列表选择设备，选择该设备下的节点，筛选时间进行查询 |
| 2 | 删除 | 勾选数据进行删除 |
| 3 | 搜索 | 可以对查询列表内容进行搜索 |
| 4 | 切换数据展示模式 | 点击可切换数据展示模式 |
| 5 | 导出 | 可以以 excel 或者 pdf 的形式导出 |

表 2.2.3.1

2.2.4 语音报警记录

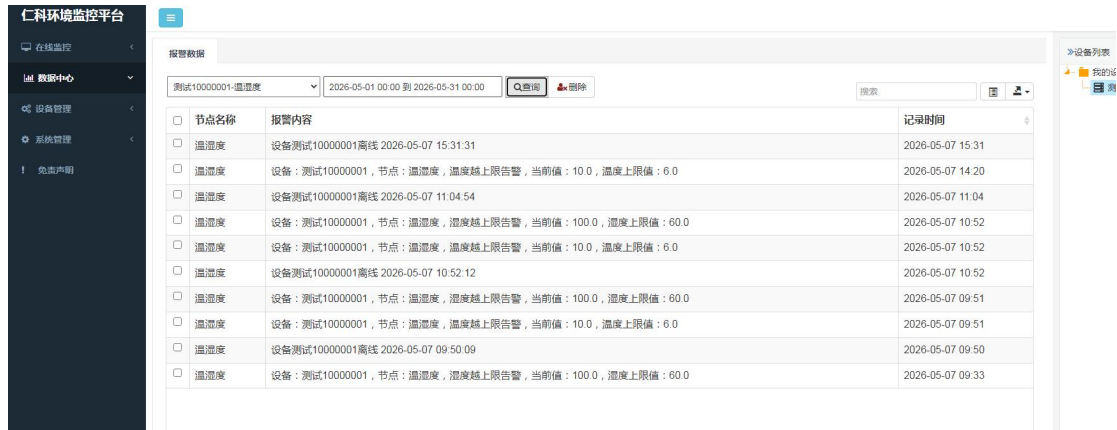
选中设备，选择设备下的节点，选择时间进行查询



图 2.2.4.1

| 序号 | 名称 | 说明 |
|----|----------|-------------------------------|
| 1 | 查询 | 右侧设备列表选择设备，选择该设备下的节点，筛选时间进行查询 |
| 2 | 删除 | 勾选数据进行删除 |
| 3 | 搜索 | 可以对查询列表内容进行搜索 |
| 4 | 切换数据展示模式 | 点击可切换数据展示模式 |
| 5 | 导出 | 可以以 excel 或者 pdf 的形式导出 |

表 2.2.4.1

2.2.5 短信发送记录



图 2.2.5.1

| 序号 | 名称 | 说明 |
|----|----------|-------------------------------|
| 1 | 查询 | 右侧设备列表选择设备，选择该设备下的节点，筛选时间进行查询 |
| 2 | 删除 | 勾选数据进行删除 |
| 3 | 搜索 | 可以对查询列表内容进行搜索 |
| 4 | 切换数据展示模式 | 点击可切换数据展示模式 |
| 5 | 导出 | 可以以 excel 或者 pdf 的形式导出 |

表 2.2.5.1

2.2.6 邮件发送记录



图 2.2.6.1

| 序号 | 名称 | 说明 |
|----|----------|-------------------------------|
| 1 | 查询 | 右侧设备列表选择设备，选择该设备下的节点，筛选时间进行查询 |
| 2 | 删除 | 勾选数据进行删除 |
| 3 | 搜索 | 可以对查询列表内容进行搜索 |
| 4 | 切换数据展示模式 | 点击可切换数据展示模式 |
| 5 | 导出 | 可以以 excel 或者 pdf 的形式导出 |

表 2.2.6.1

2.2.7 继电器操作记录



图 2.2.7.1

| 序号 | 名称 | 说明 |
|----|----------|------------------------|
| 1 | 查询 | 在右下下拉菜单中选择设备，筛选时间进行查询 |
| 2 | 搜索 | 可以对查询列表内容进行搜索 |
| 3 | 切换数据展示模式 | 点击可切换数据展示模式 |
| 4 | 导出 | 可以以 excel 或者 pdf 的形式导出 |

表 2.2.7.1

2.3 设备管理

2.3.1 设备列表

设备列表显示当前账号下的所有设备，可以根据设备名称搜索设备，也可以在设备列表中进行充值、设备维护、数据透传等操作，双击设备名称会跳转到设备信息页面，如图 2.3.1.2



图 2.3.1.1



图 2.3.1.2

| 序号 | 名称 | 说明 |
|----|-------|----------------------------------|
| 1 | 告警开关 | 点击可打开或者关闭告警开关 |
| 2 | 设备二维码 | 点击可查看设备二维码 |
| 3 | 报警选择 | 下拉选择报警形式 |
| 4 | 已开节点 | 已开节点显示形式，点击可查看节点信息，如图 2.3.1.3 所示 |

| | | |
|---|------|-----------------------|
| 5 | 关闭节点 | 关闭节点置灰显示 |
| 6 | 编辑 | 点击编辑可修改图 2.3.1.2 中的字段 |
| 7 | 保存内容 | 保存修改的内容 |

表 2.3.1.1

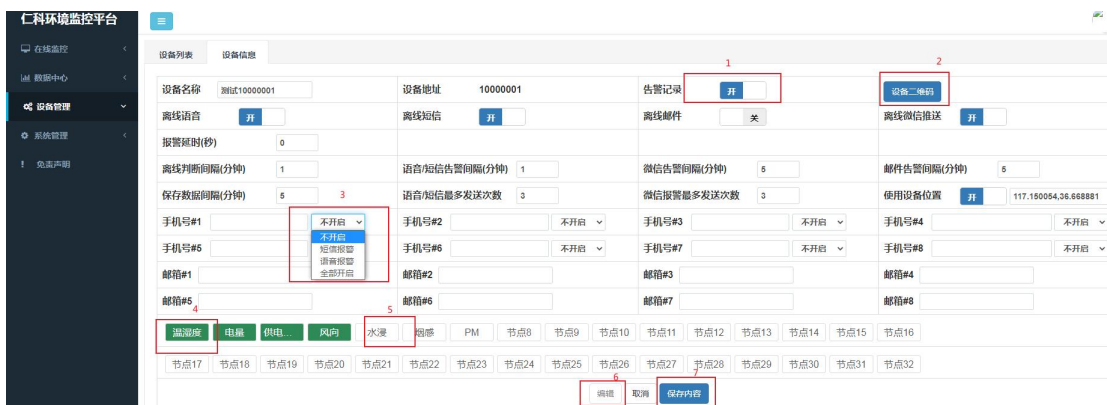

图 2.3.1.3

2.3.2 设备权限

设备的机主账号可以对子账号进行修改参数、继电器操作、数据转发配置功能等操作



图 2.3.2.1

2.3.3 数据转发

可以进行新建转发、编辑、删除转发数据，也可以对数据转发资料以压缩包的形式下载，还可以对数据转发内容进行搜索



图 2.3.3.1

2.3.4 充值记录



图 2.3.4.1

| 序号 | 名称 | 说明 |
|----|----------|------------------------|
| 1 | 查询 | 筛选时间进行查询 |
| 2 | 搜索 | 可以对查询列表内容进行搜索 |
| 3 | 切换数据展示模式 | 点击可切换数据展示模式 |
| 4 | 导出 | 可以以 excel 或者 pdf 的形式导出 |

表 2.3.4.1

2.4 系统管理

2.4.1 日志查询



图 2.4.1.1

| 序号 | 名称 | 说明 |
|----|----------|------------------------|
| 1 | 查询 | 筛选时间进行查询 |
| 2 | 搜索 | 可以对查询列表内容进行搜索 |
| 3 | 切换数据展示模式 | 点击可切换数据展示模式 |
| 4 | 导出 | 可以以 excel 或者 pdf 的形式导出 |

表 2.4.1.1

3. 注意事项

1. 历史数据在平台上默认最长保留 2 年，超期的历史数据会循环覆盖。



4.联系方式

山东仁科测控技术有限公司

营销中心：山东省济南市高新区舜泰广场8号楼东座10楼整层

邮编：250101

电话：400-085-5807

传真：（86）0531-67805165

网址：www.rkckth.com

仁科设备平台地址：<http://weixin.0531yun.cn/>



山东仁科测控技术有限公司 [官网](#)



欢迎关注微信公众平台，智享便捷服务